

Perspectivas de Crecimiento Económico 2021

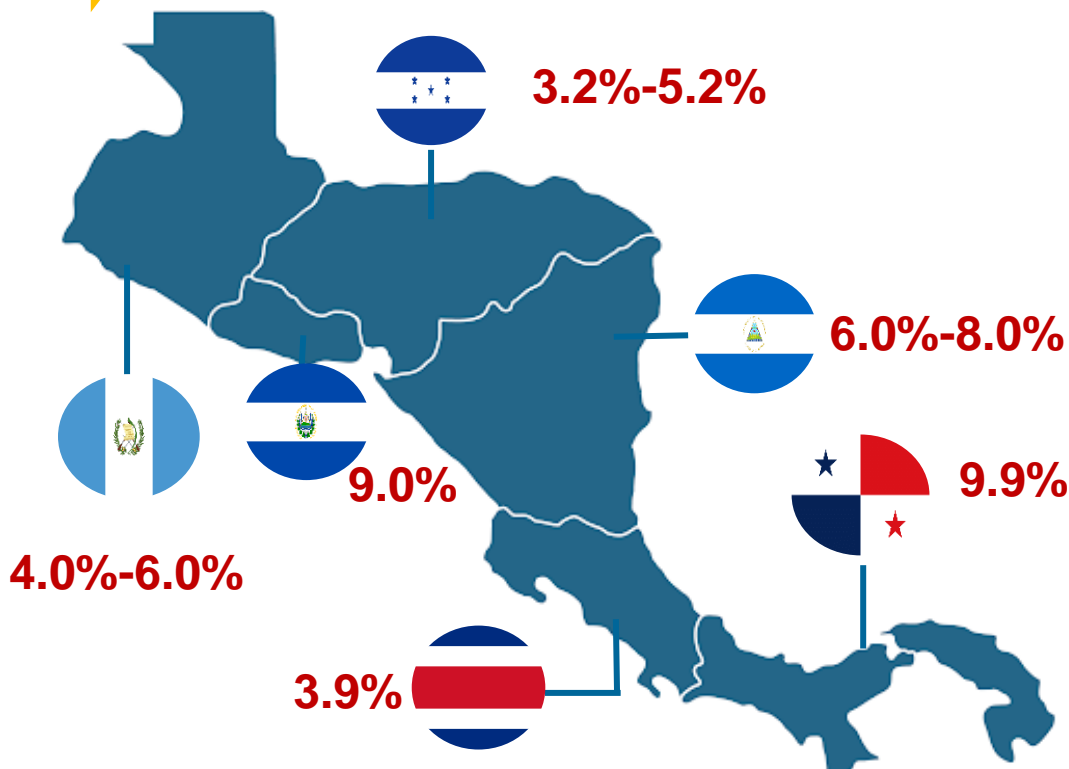

Fuente: Elaborado por GPE/COHEP en base a datos oficiales de los bancos centrales de cada país

El crecimiento económico promedio de la región centroamericana para 2021 será de alrededor de 6.3%. Se espera al cierre del 2021 que la mayoría de las economías centroamericanas recuperen parcialmente las pérdidas en la producción sufridas en 2020. Sin embargo, las restricciones de movilidad y los procesos de vacunación han sido asimétricos en la región centroamericana que ha impedido una recuperación plena en algunas economías centroamericanas. **En el caso de Honduras se suma, el riesgo por la incertidumbre electoral.**

Inversión Extranjera Directa en Centroamérica



Al segundo trimestre del 2021, la región centroamericana ha recibido en total **2,132 millones de dólares**, siendo Costa Rica el país con la mayor concentración de inversión extranjera (64%).

La pandemia tuvo un fuerte impacto negativo en los movimientos transnacionales de capital y de acuerdo con la CEPAL **la región centroamericana tuvo la reducción más grave registrada en América Latina y el Caribe**. Sin embargo, para el segundo trimestre 2021, la tendencia negativa se ha revertido en todos los países, siendo Costa Rica quien lidera la región con la mayor captación de Inversión Extranjera Directa.

En todos los países destaca un denominador común: **las utilidades reinvertidas son el principal canal de financiamiento de la inversión extranjera directa**, es decir que la región centroamericana no está generando las condiciones necesarias para la atracción de nuevos capitales que creen nuevos empleos y se limita únicamente a reinvertir los capitales existentes.

Fuente: Elaborado por GPE/COHEP en base a datos oficiales de los bancos centrales de cada país



Presupuesto General de los Países con relación a su PIB

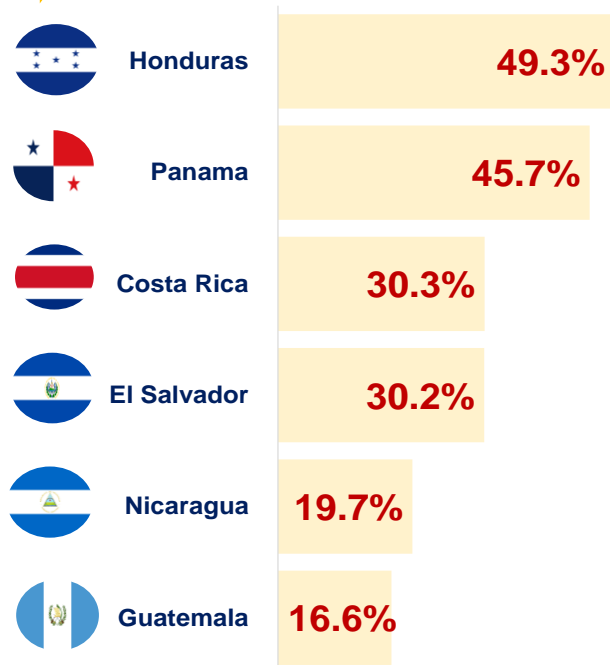

La Pandemia de la COVID-19 y el paso de la doble tormenta Eta e Iota obligaron a los países de la región centroamericana a incrementar sus presupuestos Generales para hacer frente a la crisis sanitaria, económica y social. En tal sentido, el Presupuesto General promedio de la región para el 2021 representó el 32% del Producto Interno Bruto (PIB), siendo Honduras y Panamá los países con el Presupuesto General como relación PIB más alto de la región; por el contrario, Guatemala y Nicaragua son los países del istmo centroamericano con la menor relación Presupuesto General/PIB.

Es importante destacar que no necesariamente mayores fondos públicos garantizan mejores intervenciones públicas, estas dependen de la estructura presupuestaria, del fortalecimiento institucional y de la independencia de los funcionarios públicos para ejecutar y administrar políticas públicas.

INDICADORES DE GOBERNANZA

Los países con el **MENOR AVANCE** en el control de la corrupción y la **MENOR EFECTIVIDAD** de su Gobierno tienen **MENOS POSIBILIDADES** de acceder a la asignación de recursos de la Cuenta del Milenio

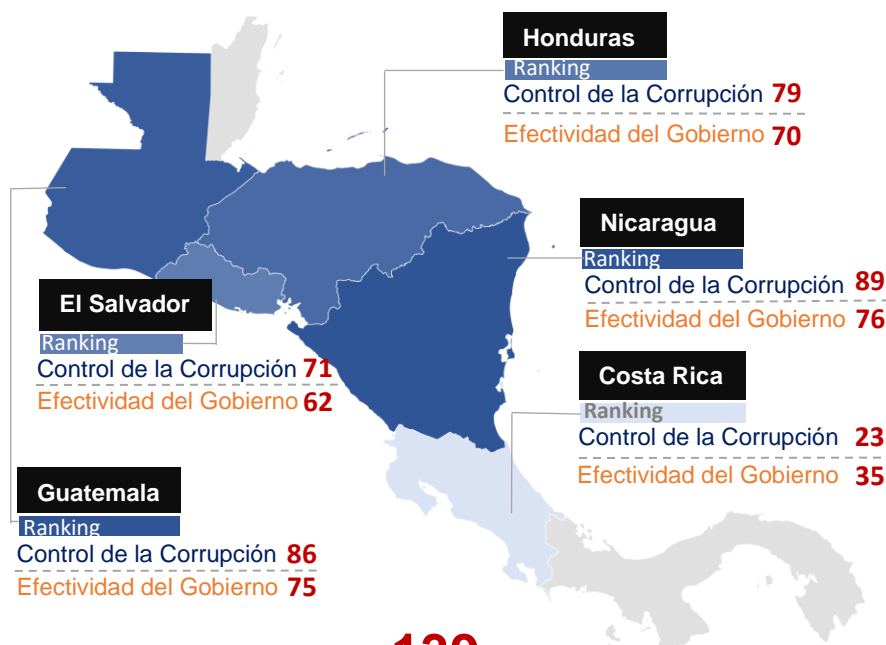

Los indicadores Control de la Corrupción y efectividad del Gobierno medidos por el Banco Mundial y Brookings Institution forman parte de los insumos para la clasificación a la **Cuenta del Milenio** auspiciada por el gobierno de los Estados Unidos.

En ambos indicadores, los países de Centroamérica obtuvieron posiciones bajas, sin embargo, se destaca Costa Rica con mejor posición dentro de los países analizados, es decir con mejor control de la corrupción y mejor calidad de la administración pública.

Por el contrario, Nicaragua, Guatemala y Honduras, están entre el 70% de los países con la peor efectividad gubernamental y el peor control de la corrupción.

Estos indicadores evalúan a **139** países

Fuente: Elaborado por GPE/COHEP en base a información del Banco Mundial y Brookings Institution

ESTADO DE DERECHO 2021

	Costa Rica	El Salvador	Guatemala	Honduras	Nicaragua
RANKING GLOBAL	31	95	109	126	131
Cumplimiento Regulatorio	28	68	115	127	124
Efectiva Justicia Civil	48	75	134	126	132
Efectiva Justicia Penal	38	125	127	136	131

En cuanto a la **efectividad de la justicia**, Costa Rica destaca al situarse entre el 30% de los países con la mayor efectividad, imparcialidad y accesibilidad a la justicia. Por el contrario, Nicaragua, Honduras y Guatemala se encuentran entre el 5% de países del mundo con la menor efectividad de la justicia, menor imparcialidad y el menor acceso.

Fuente: Elaborado por GPE/COHEP en base a datos de World Justice Project

El Índice de Estado de Derecho del World Justice Project mide la adhesión de los gobiernos al Estado de Derecho como la base del desarrollo, de gobiernos transparentes que rinden cuentas y del respeto a los derechos fundamentales.

En Centroamérica, la mejor posición la ocupa Costa Rica, seguido de El Salvador, por el contrario, la menor adhesión a un estado de Derecho la tiene Nicaragua.

Al analizar el **cumplimiento regulatorio**, destaca Costa Rica que además es el país de la región mejor posicionado a nivel mundial ubicándose entre el 20% de países con el cumplimiento más justo y efectivo.

PAÍS EN CENTROAMERICA MÁS INNOVADOR

El Índice de Innovación Global (GII) toma el pulso de las tendencias de innovación global más recientes. Este índice analiza el ecosistema de innovación en 132 economías y entrega las más recientes tendencias de innovación.

En un contexto donde el mundo busca recuperarse de los efectos de la pandemia, la innovación se torna fundamental y será el centro del desarrollo en el mundo globalizado actual, en este sentido, Costa Rica figura como el país más innovador de la región ubicándose dentro del 40% de países más innovadores del mundo. Por su parte, Guatemala y Honduras se ubican dentro del 20% de países con la menor innovación. Mayores sendas de crecimiento y bienestar económico no pueden ser alcanzadas con bajos niveles de innovación y desarrollo.

Fuente: Elaborado por GPE/COHEP en base a información de la Agencia Internacional de la Propiedad (2020)



ÍNDICE DE MOVILIDAD SOCIAL



El concepto de movilidad social hace referencia a la facilidad que tiene una persona de **superar las condiciones económicas y sociales de sus padres.**

El Índice de Movilidad Social Global proporciona una evaluación de 82 economías globales de acuerdo con su desempeño en cinco dimensiones clave de la movilidad social: Salud, Educación, Tecnología, Trabajo y Protección.



COSTA RICA
44/82



PANAMÁ
63/82



EL SALVADOR
68/82



HONDURAS
74/82



GUATEMALA
75/82

En pocas palabras, los ciudadanos costarricenses poseen más posibilidades de superar las condiciones económicas y sociales de sus padres que el resto de los ciudadanos centroamericanos.

Fuente: Elaborado por GPE/COHEP en base a datos del Foro Económico Mundial (2020)

POBLACIÓN VACUNADA – CON ESQUEMA COMPLETO (2 dosis)

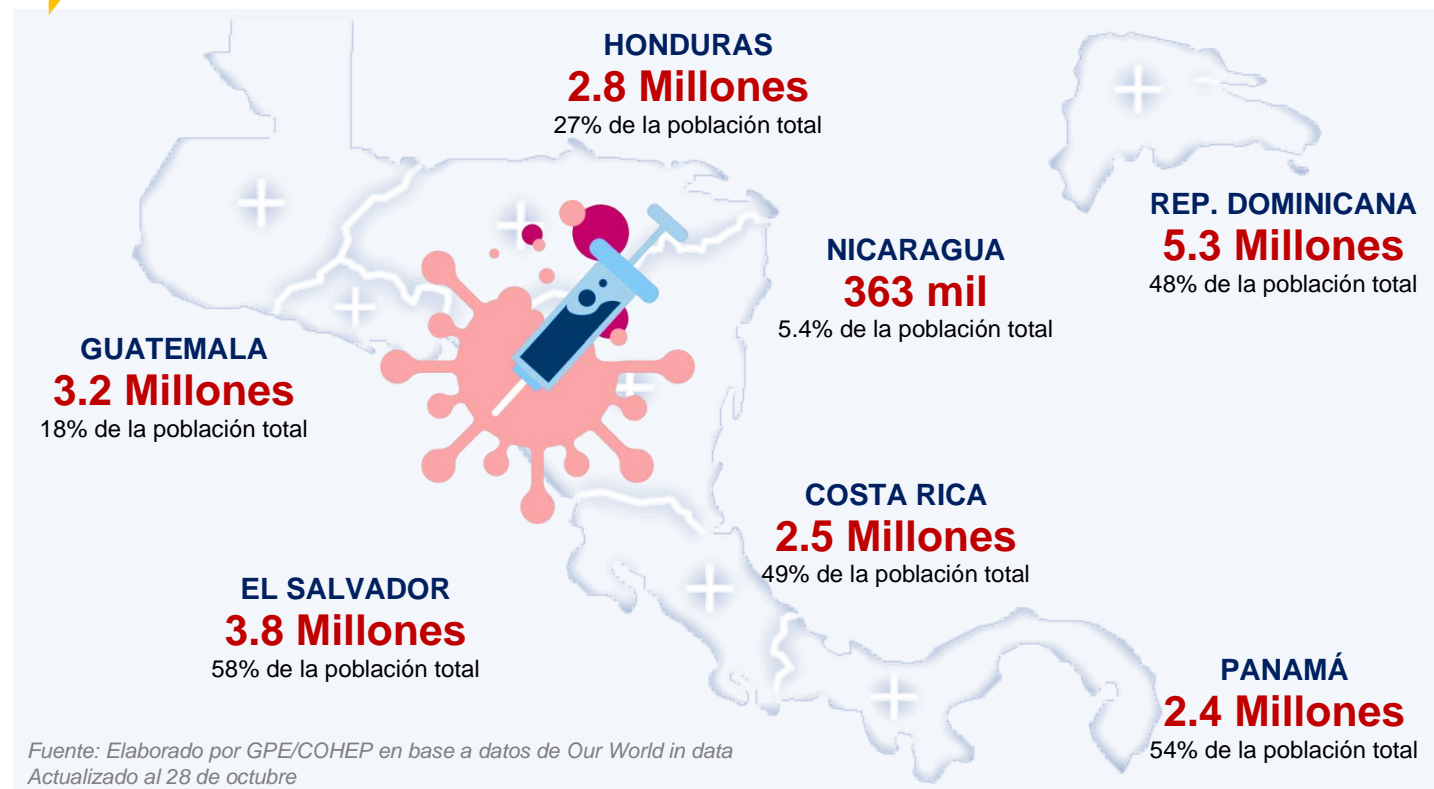

Fuente: Elaborado por GPE/COHEP en base a datos de Our World in data
 Actualizado al 28 de octubre